obsazení rozhodčích

II. třída – okresní přebor muži
24. kolo ne 9. 6., 16.30
Jedovnice – Olomučany (Čempel SD1, Pinkava SD4, Bureš SD4), Letovice – Doubravice (Brno-město, Brno-město,Nečas), Vilémovice – Lipůvka (Tomaštík SD1, Paneš SD1, Flek SD1), Vysočany – Kotvrdovice (Nejezchleb, Tejkal, Manoušek), Olešnice – Rudice (Niessner, Kovářová, Váňa), Kořenec – Sloup (Jalový, Chalupa, Fadrný), Drnovice – Šošůvka (Brno-venkov, Brno-venkov, Cápal)

III. třída muži
24. kolo ne 9. 6., 16.30
Opatovice – Svitávka (Korbel SD2), Voděrady – Adamov (Brno-venkov, Brno-venkov, Kovářová), Skalice – Lažany (Novotný D.), Vavřinec – Ostrov (Trtílek), Kunštát B – Knínice (so 8. 6., 16.30) (Urbánek), Vísky – Benešov (Brno-město, Brno-město), Vranová – Lysice (Mořkovský)
odložené 23. kolo
Benešov – Vranová (pá 14. 6., 18.00) (Novotný D., Novotný A., Matušů ml.)

IV. třída muži
20. kolo ne 9. 6., 16.30
Jedovnice B – Doubravice B (so 8. 6., 16.30) (Kovář, Kovářová, Švancara), Bořitov B – Svitávka B (Reschovský), Vilémovice B – Ráječko B (so 8. 6., 16.30), (Chalupa, Jalový, Flek), Bukovina – Boskovice B (Stloukal), Kořenec B – Lažánky (ne 9. 6., 14.15) (Fadrný, Jalový, Chalupa), Rozstání – Cetkovice (Landa)
Odložené 16. kolo
Kořenec B – Doubravice B (st 12. 6., 17.30) (Musil, Pinkava, Bureš)
Odložené 19. kolo
Cetkovice – Jedovnice B (pá 14. 6., 17.30) (Švancara, Cápal, Musil)

OP dorost skupina A
17. kolo
Kotvrdovice – Lipůvka (ne 9. 6., 13.45) (Pinkava SD4), Adamov – ČH/Bořitov (so 8. 6., 10.00) (Stloukal), Ráječko – Sloup/Ostrov (ne 9. 6., 13.30) (Reschovský), Olomučany – volno, Jedovnice – Rájec (ne 9. 6., 13.45) (Bureš SD4)
Odložené 13. kolo
Olomučany – Sloup/Ostrov (pá 14. 6., 17.00) (Stloukal)
Odložené 16. kolo
Olomučany – Jedovnice (út 11. 6., 17.30) (Urbánek)

OP dorost skupina B
17. kolo ne 9. 6., 13.45
Letovice – Voděrady (Nečas), Svitávka – volno, Skalice – Cetkovice (Novotný D.), Drnovice – Opatovice (so 8. 6., 16.30) (Danác), Kunštát – Vísky (so 8. 6., 14.15) (Urbánek)

OP starší žáci skupina A
14. kolo
Sloup/Vysoč. – Lipůvka (SO 8. 6., 16.00) (Pivoda), Lipovec – ČH/Bořitov (ne 9. 6., 10.00) (Janča), Kotvrdovice – Svitávka (ne 9. 6., 10.00) (Stloukal), Doubravice – Ráječko (ne 9. 6., 10.00) (Flek)

OP starší žáci skupina B
14. kolo ne 9. 6., 10.00
Vísky – volno, Letovice – Knínice (Nečas), Opatovice – Kunštát (Niessner), Olešnice – Lysice (ne 9. 6., 13.45) (Váňa)
Odložené 13. kolo
Vísky – Letovice (út 11. 6., 17.00) (Pinkava)

OP mladší žáci 7+1
20. kolo ne 9. 6., 10.00
Olešnice – Boskovice B (Kovářová), Cetkovice – Blansko B (Musil), Benešov – Opatovice (ne 9. 6., 13.30) (Korbel SD2), Kunštát – Jedovnice (po 10. 6., 17.00) (Kovářová), Knínice – Drnovice (so 8. 6., 10.00) (Lazar), Olomučany – Rudice (Vala)
Odložené 19. kolo
Blansko – Benešov (st 12. 6., 17.30) (Flek)

OP ženy
19. kolo
Kohoutovice – Drnovice (ne 9. 6., 15.00) (Brno-město), Kunštát – volno, Lažany – Kostelec B (ne 9. 6., 13.30) (Manoušek), Boskovice – Ráječko (so 8. 6., 13.30) (Novotný D.)
Dohrávka 23. kola
Kohoutovice – Ráječko (út 11. 6., 17.30) (Brno-město) – odloženo, termín bude určen

Brno-venkov
OP muži 25. kolo
Ivančice B – Vev. Bítýška (ne 9. 6., 16.30) (Hoza, Vala)
III. třída muži sk. B
25. kolo
Řeznovice – Dolní Loučky (ne 9. 6., 16.30) (Švancara, Musil)
Brno-město
II. třída – městský přebor muži
23. kolo
Medlánky B – Líšeň C (so 8. 6., 16.30) (Pospíšil Matěj, Tomaštík)
III. třída – městská soutěž muži
23. kolo
Soběšice B – Řečkovice B (so 8. 6., 16.30) (Vala, Manoušek)

Šance na postup žije, jenže soupeři Kunštátu jsou blíž

Kunštát ztrácí na první Jevišovice šest bodů, Rájec na posledním místě pořád drží šanci

HYNEK SKOTÁK
ROMANA HOLIŠOVÁ

Blanensko – V I. A třídě vrcholí boj o postup i o únik ze sestupových příček. Tři kola chybí do konce soutěže a nejlépe je na tom z Blanenska Kunštát. Jenže na vedoucí Jevišovice ztrácí už šest bodů. Na opačném konci tabulky stále drží naději na záchranu poslední Rájec-Jestřebí.

I. A, sk. A

I. A třída, sk. A
so 8. 6, 16.30
Vojkovice – Rájec-Jestřebí
Jevišovice – Bořitov
ne 9. 6., 16.30
Miroslav – Kunštát
st 12. 6., 18.00
Tasovice B – Kunštát
Šaratice – Rájec-Jestřebí

SOUBOJ O ČELO. Fotbalisté Kunštátu se probojovali až do finále krajského fotbalového poháru, kde prohráli na penalty s Veselím (foto). Teď bojují o špici ve skupině A I. A třídy. Foto: Deník/Attila Racek

V dohrávaném šestnáctém kole se dařilo Kunštátu, který vyhrál ve Šlapanicích 2:1 i Rájci. Ten doma porazil 2:0 rezervu Líšně. Bořitov prohrál v Dobšicích 2.4.

Na prvním místě zůstávají Jevišovice, které vyhrály nad Hrušovany 1:0. Kunštát je ve skupině A čtvrtý, na první místo mu schází šest bodů, ale má zápas k dobru. „Nic není ještě rozhodnuto," upozorňuje kouč Kunštátu Petr Loukota. Zároveň si uvědomuje, že jeho tým má těžký los a Jevišovice šanci jen těžko pustí. „Jako město i jako oddíl bychom mužstvo podpořili v postupu do krajského přeboru," sdělil jevišovický starosta a zároveň člen klubového výboru Pavel Málek. Byl by to historický úspěch zdejšího fotbalu, vyšší soutěž se zde nikdy nehrála.

Pomoci může svému okresnímu rivalovi Bořitov, ten může Jevišovice přibrzdit už v sobotu, kdy hraje na jejich hřišti. Jenže to bude hodně těžké. „Rádi bychom vyhráli, ale chybí nám šest hráčů, už do Dobšic jsme jeli v jedenácti. Navíc na jejich umělé trávě se hraje těžko," říká Alois Ťoupek ze Sokola Bořitov.

A jeho slova potvrzuje Loukota i další trenéři, co v Jevišovicích hráli. „Hřiště v Jevišovicích připomíná tenisový kurt a hraje se stylem, že se míče jen nakopávají. Myslel jsem, že domácí se nějak zlepšili, ale hrají pořád to stejné. Mají dobrou obranu, hrají to na dlouhé nákopy, jen jsou teď rychlejší," zhodnotil jejich výkon hrající trenér Hrušovan Robert Koch po středečním zápase.

Bořitovu už o nic nejde, pouze o zdraví. „Hlavní cíl je dohrát sezonu bez dalších zraněných hráčů, kluci si potřebují odpočinout a letní přestávka je krátká," doplnil Ťoupek.

Kunštát hraje v neděli v předposlední Miroslavi a jeho problémy se sestavou nejsou tak velké jako u některých jiných týmů. „I tak to bude těžký zápas, soupeři jde o záchranu," ví Loukota. Jeho tým čeká hned v úterý dohrávka na hřišti Tasovic B, pak domácí zápas s Vojkovicemi a na závěr utkání v Dobšicích. Jevišovice hrají po Bořitovu ve Zbýšově a končit budou za dva týdny na domácím hřišti se Slovanem Brno.

Kunštátu a hlavně sobě může pomoci i poslední Rájec-Jestřebí. Ten mu zavařil nedávno tím, že v Kunštátě šokoval výhrou. Ráječtí jsou poslední, ale ne beznadějně, na jedenáctý Zbýšov ztrácejí pouhé tři body. V sobotu hrají ve druhých Vojkovicích a jejich případná výhra by všem na Blanensku udělala radost. Ve středu Rájec porazil Líšeň B a o sestupujícím ještě není rozhodnuto.

1. Jevišovice	23	13	6	4	50:24	45
2. Vojkovice	23	13	4	6	52:23	43
3. Kunštát	22	11	6	5	56:30	39
4. Sn Brno	22	12	3	7	51:29	39
5. Dobšice	23	12	2	9	45:41	38
6. Bořitov	23	9	6	8	38:45	33
7. Líšeň B	23	8	4	11	38:52	28
8. Hrušovany	23	7	6	10	33:35	27
9. Tasovice B	21	7	6	8	28:33	27
10. Šlapanice	23	7	6	10	25:32	27
11. Šaratice	21	6	5	10	21:38	23
12. Zbýšov	23	5	8	10	32:56	23
13. Miroslav	22	4	9	9	31:38	21
14. Rájec-Jestřebí	22	5	5	12	22:46	20

Trenér FK Kunštát **Petr Loukota** hodnotí šance na dotáhnutí prvních Jevišovic i soupeře v posledních kolech:

Ještě není nic rozhodnuto, uvidíme na konci

Kunštát – Fotbalisté Kunštátu ztrácí tři kola před koncem soutěže šest bodů na první Jevišovice. Mají sice zápas k dobru, ale těžké soupeře. „Cílem je co nejlepší umístění, uvidíme po konci soutěže, jak to dopadne," říká v rozhovoru kunštátský trenér Petr Loukota. V neděli hraje jeho tým v předposlední Miroslavi, ve středu pak dohrávku v Tasovicích.

Jevišovice vedou o šest bodů, že byste je dohnali, je asi jen v rovině teorie...

Stát se může všechno, ještě není nic jisté. Ale oni jsou nepříjemný tým, který si to asi nenechá vzít. Doma na malé umělce neprohrávají, hrají úplně jiný fotbal než ostatní týmy.

A poslední zápasy nemáte úplně nejlehčí los.

Hlavně hrajeme ze čtyř zbývajících utkání tři venku.

První místo zřejmě unikne, jaký tedy zůstává cíl?

Cílem je umístit se co nejlépe. Odehrát se ctí soutěž do konce a pak se připravit na další sezonu. Pauza je hodně krátká, bude záležet, jak se nám podaří poskládat tým, udržet hráče.

V neděli hrajete v předposlední Miroslavi, v zápase budete favoritem.

Oni hrají o udržení v soutěži, nebude to nic lehkého.

Jak jste na tom se sestavou?

Ve středu chyběl Vlasák a Hruška, uvidíme, jak se dáme dohromady. **(hyn)**

Běžci obkrouží rozhlednu i Veselici

HYNEK SKOTÁK

Vavřinec-Veselice – LESEMPOLEM. To je název nového běžeckého závodu. Startuje na veselickou pouť, v sobotu 15. června. Je pro všechny kategorie, i pro ty nejmenší. Pořadatelé připravili tratě atraktivní krajinou, obíhá se i kolem veselické rozhledny. „Okolí dobře známe, trasu jsme pečlivě vybírali asi půl roku, chtěli jsme ji mít co nejzajímavější," vysvětlil ředitel závodu Jiří Skoták.

Pořadatelé sází na originální ceny i doprovodný program. „Odměně neujde nikdo, nemyslíme jen na vítěze. Ti nejlepší obdrží speciální dorty, všichni zúčastnění klobásy z udírny a pivo, v den závodu volný vstup do blanenského akvaparku a síťovku," upřesňuje Skoták. Na start závodu také seskočí parašutisté.

lesempolem 2013

LESEMPOLEM 2013
sobota 15. 6. 2013, Vavřinec-Veselice

Běžecký závod 5 km, 10 km a žákovské závody. Prostranství před kulturním domem ve Veselici

8.30 prezence
starty jednotlivých kategorií
9.30 Starší žactvo (1998–1999) (1x 1 350 m)
9.45 Mladší žactvo (1 x 1350 m)
10.00 Svišti (1x 200 m)
10.15 Svištíci (2005 a mladší) (1 x 200 m)
10.30 Dor., jun., ženy (5 000 m)
11.15 Muži, veteráni (10 000 m)

Info: Jiří Skoták, tel. 777 250 164

Veselice je známá v širokém okolí díky své rozhledně, která nabízí panoramatické výhledy. Kolem paty rozhledny se obtočí hlavní běh dvakrát, běžci na poloviční trati jednou. A pustí se dál hlubokými lesy mezi Veselicí a Obůrkou, okolo rybníků u Petrovic a přes louky zpátky do cíle.

Organizátoři připravili různé délky tratí. V sobotu dopoledne se začne od těch nejmenších běžců, v půl jedenácté pak startuje pětikilometrový běh pro ženy, dorostence a juniory. Hlavní závod na deset kilometrů začíná v 11.15. Pro příchozí bude připravený doprovodný program.

Závod se běží na veselickou pouť třetí červnový víkend, v době, kdy je v termínovce Okresní běžecké ligy volno.

Běžci se můžou on-line registrovat na stránkách SC Ráječka www.scrajecko.cz nebo přijít na místo závodu, registrace je od půl deváté ráno.

chvilka nad šachovnicí

Řídí Jan Kalendovský

Šachové Zaječice.
Co je dnes pro dospělé letní šachový festival Czech Open v Pardubicích, tím je od roku 1963 Mistrovství ČR šestičlenných družstev mládeže v rapid šachu v Zaječicích. Letos připravil pořadatelský sbor pod vedením Jaroslava Hájka již 51. ročník této soutěže, kterou v mládí prošel snad každý šachista, který dnes něco znamená. Ve výsledkové listině kralovali zástupci Čech, o medaile se podělila družstva Polabin A, Spartaku Vlašim a Desko Liberec A. Z Jihomoravanů byl nejlepší tým Lokomotivy Brno A na šestém místě a Durasu Brno, který obsadil 14. příčku v konkurenci 57 týmů. Více se dařilo našim zástupcům v turnaji dvojic do 10 let, kdy za vítězným Frýdkem-Místkem byla dvojice Durasu Brno (Petr Glozar a David Barák) stříbrná a Matěj Tajovský s Tomášem Keprtem dobyli pro KME Kuřim skvělý bronz. Jak je zřejmé, jsou Zaječice podnikem vskutku masovým a letos se zde muselo najít ubytování a stravování pro více než 600 hráčů, trenérů a rodičů mladých nadějí. V Zaječicích se hrálo tempem 20 minut na partii s přidáváním 10 vteřin za tah. Přenos online se nekonal, je tedy velmi obtížné získat na ukázku nějaké šachové partie. Při tak rychlém tempu samozřejmě hráči nemusí partie zapisovat. Ale mezi trenéry se našli obětavci, kteří část partií svých svěřenců zachytili. Je příznačné, že tak činí spíše trenéři děvčat, která již nemalých úspěchů dosáhla. Čtrnáctiletá Nela Pýchová hrála na 4. desce stříbrného Spartaku Vlašim, kde dosáhla 6,5 bodu z 9 partií. Je třeba připomenout, že krátce před Zaječicemi bojovala na letošním mistrovství republiky žen v Ledči nad Sázavou, kde dosáhla stejného počtu bodů jako brněnská mistryně Petra Sochorová (3-7).

Nový, Filip (1772) – Pýchová, Nela (1968) [B76]
Zaječice 2013 (6.4), 01.06.2013
1.e4 c5 2.Jf3 d6 3.d4 cxd4 4.Jxd4 Jf6 5.Jc3 g6 6.Se3 Sg7 7.f3 0–0 8.Dd2 Jc6 9.0–0–0 Jxd4 10.Sxd4 Se6 11.Dg5 (Ze 14 dosud použitých různých tahů v této pozici dračí sicilské se nejvíc osvědčilo 11.Kb1. Tah v textu je docela zajímavou novinkou bílého) **11...a6 12.h4 b5 13.h5 Vc8 14.Dh4 Ve8 15.g4 Da5 16.hxg6 hxg6 17.Se2** (Bílý ztratil příliš mnoho času různými přípravnými tahy a najednou má iniciativu černý) **17...b4 18.Jb1 Dxa2 19.g5 Jh5 20.f4 Da4 (Sb3 bylo ještě důraznější) 21.c3 bxc3 22.Sxc3 Sxc3 23.Jxc3 Da1+ 24.Kc2 Da4+ 25.Kb1** (Nebo 25.Kc1 Sb3 26.Kd2 Dd4+ 27.Sd3 Sxd1 28.Vxd1 Vb8 a černý vyhraje) **25...Vxc3 26.Vd5 Sxd5 27.exd5 Dc2+ 28.Ka1 Vb8 29.Vb1 Va3+** (Volí efektnější mat dvoutahový místo jednotahového) **0–1**

Rovněž 14letá Jitka Jánská ze Sokola Klatovy (loňská mistryně republiky v této kategorii) hrála za svůj tým dokonce na 1. desce a uhrála 5 bodů z 9 utkání. Pěknou miniaturku stvořila již v prvním zápase:
Jánská, Jitka (1891) – Skořepa, Tomáš (1914) [B84]
Zaječice 2013 (2), 01.06.2013
1.e4 c5 2.Jf3 e6 3.d4 cxd4 4.Jxd4 a6 5.Jc3 Dc7 6.Se2 Jf6 7.0–0 Se7 8.Se3 d6 9.f4 b5 10.Sf3 Sb7 11.e5 Jfd7? (Ve známé variantě sicilské hry – v C-B je téměř 550 partií na toto téma – má zde černý jediný tah dxe5. Ústup jezdce prohrává) **12.exd6 Sxd6** (Jinak visí střelec na b7) **13.Jdxb5 axb5 14.Jxb5** a černý se vzdal. **1–0**

Víte, že: TJ Sokol Zaječice má pěkné webové stránky, na kterých najdete podrobné výsledky všech zde sehraných mládežnických turnajů od roku 1963?

Řekli o šachu: „Vůbec nechápu důvod, proč v šachu existuje dělení na muže a ženy." (Judith Polgárová)

***

F. Lindgren
Svenska Dagbladet 1920

Mat 3. tahem.

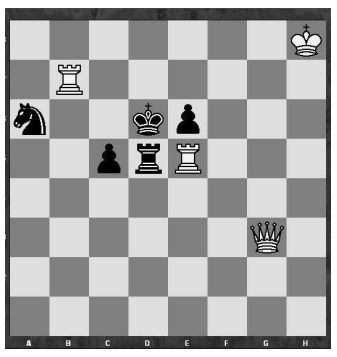

Řešení z minulé hlídky: 1.Sd5 d6 (1...Kxc5 2.Va5+ Kb4 3.Se1 mat) 2.Vaa5 dxc5 3.Sd8 mat (Sardotsch)